

ΔΟΜΗ ΣΥΣΤΗΜΑΤΟΣ ΔΙΑΧΕΙΡΙΣΗΣ ΚΑΙ ΕΛΕΓΧΟΥ

ΠΕΡΙΓΡΑΦΗ – ΔΙΑΓΡΑΜΜΑ ΣΥΣΧΕΤΙΣΗΣ ΦΟΡΕΩΝ

Το Παράρτημα 1 περιλαμβάνει αναλυτικές πληροφορίες αναφορικά με τη δομή του ΣΔΕ. Επιπλέον, στο Παράρτημα 1 συνοψίζονται τα βασικά σημεία που τεκμηριώνουν ότι το Σύστημα είναι κοινό για τα Τομεακά και Περιφερειακά Προγράμματα του ΕΣΠΑ 2021-2027.

1.1 ΠΛΗΡΟΦΟΡΙΕΣ ΓΙΑ ΤΟ ΣΥΣΤΗΜΑ ΔΙΑΧΕΙΡΙΣΗΣ ΚΑΙ ΕΛΕΓΧΟΥ (ΣΔΕ)

Το παρόν Σύστημα Διαχείρισης και Ελέγχου (ΣΔΕ) που σχεδιάστηκε και εφαρμόζεται από τις ελληνικές αρχές, είναι κοινό για όλα τα Τομεακά και Περιφερειακά Προγράμματα του ΕΣΠΑ 2021-2027.

Το Σύστημα αυτό δομήθηκε στη βάση του Συστήματος Διαχείρισης και Ελέγχου της Προγραμματικής Περιόδου 2014-2020, έλαβε υπόψη του τη νέα αρχιτεκτονική των Προγραμμάτων, ενσωμάτωσε τις νέες απαιτήσεις του Κανονισμού Κοινών Διατάξεων (ΕΕ) 2021/1060 για την Προγραμματική Περίοδο 2021-2027 καθώς και το συναφές εθνικό θεσμικό πλαίσιο.

Δεδομένου ότι το Σύστημα Διαχείρισης και Ελέγχου είναι ένα σύνολο διοικητικών Αρχών που βρίσκονται σε αλληλεξάρτηση, είναι διαρθρωμένες με συγκεκριμένη οργανωτική δομή, και αναπτύσσουν επί μέρους δραστηριότητες με αντικειμενικό σκοπό τη χρηστή δημοσιονομική διαχείριση των πόρων, το παρόν ΣΔΕ περιλαμβάνει:

- το σύνολο των Αρχών/φορέων που αναλαμβάνουν τις αρμοδιότητες διαχείρισης, πιστοποίησης ελέγχου και συντονισμού, σύμφωνα με τον Κανονισμό (ΕΕ) 2021/1060
- την οργανωτική δομή και τις επιμέρους αρμοδιότητές τους,
- τη λειτουργική συσχέτιση των Αρχών/ φορέων και τη συμμόρφωση προς την αρχή διαχωρισμού των αρμοδιοτήτων,
- τις γραπτές Διαδικασίες που πρέπει να εφαρμόζονται, καθώς και
- όλες τις σχετικές κανονιστικές πράξεις που απαιτούνται για τον ορισμό των Αρχών/ φορέων και την εφαρμογή των Προγραμμάτων.

1.2 ΑΡΧΕΣ/ ΦΟΡΕΙΣ ΤΟΥ ΣΥΣΤΗΜΑΤΟΣ ΔΙΑΧΕΙΡΙΣΗΣ ΚΑΙ ΕΛΕΓΧΟΥ (ΣΔΕ)

Οι Αρχές/ φορείς του ΣΔΕ προσδιορίζονται στο Νόμο 4914/2022 και είναι:

- Οι *Διαχειριστικές Αρχές (ΔΑ) Προγραμμάτων*: Η ΔΑ είναι υπεύθυνη για τη διαχείριση του οικείου Προγράμματος σύμφωνα με την αρχή της χρηστής δημοσιονομικής διαχείρισης και ασκεί τις αρμοδιότητες που προβλέπονται στο άρθρο 72 του Κανονισμού (ΕΕ) 2021/1060 και στο άρθρο 8 του ν. 4914/2022. Έχει επίσης την ευθύνη της εποπτείας των Ενδιάμεσων Φορέων στους οποίους έχει αναθέσει καθήκοντα διαχείρισης, σύμφωνα με τα ειδικότερα οριζόμενα στο άρθρο 13 του ν. 4914/2022. Για κάθε Τομεακό και Περιφερειακό Πρόγραμμα ορίζεται μια ΔΑ. Όλες οι ΔΑ (συνολικά 21 για 22 Προγράμματα) είναι Ειδικές Υπηρεσίες. Οι ΔΑ όλων των Τομεακών ΕΠ υπάγονται στο Υπουργείο Ανάπτυξης και Επενδύσεων, πλην της Ειδικής Υπηρεσίας Διαχείρισης Προγράμματος «Ψηφιακός Μετασχηματισμός» που υπάγεται στον Υπουργό Ψηφιακής Διακυβέρνησης και της Διαχειριστικής Αρχής Προγράμματος «Δίκαιη Αναπτυξιακή Μετάβαση» (ΔΕ ΕΣΠΑ-ΔΑΜ) που υπάγεται στον αρμόδιο για θέματα ΔΑΜ Υπουργό. Οι ΔΑ των Περιφερειακών Προγραμμάτων υπάγονται στον οικείο Περιφερειάρχη. Αναλυτικά στοιχεία για τον ορισμό, τις αρμοδιότητες και την οργάνωση των ΔΑ περιλαμβάνονται στο *Παράρτημα 2 «Διαχειριστικές Αρχές»*.
- Η Λογιστική Αρχή-Ειδική Υπηρεσία «Αρχή Πιστοποίησης και Εξακρίβωσης Συγχρηματοδοτούμενων Προγραμμάτων», (**εφεξής ΕΥΑΠ**): Είναι υπεύθυνη για την άσκηση των αρμοδιοτήτων λογιστικής λειτουργίας σύμφωνα με το άρθρο 76 του Κανονισμού 2021/1060. Σύμφωνα με το άρθρο 5 παρ. 1β του ν. 4914/2022, η Λογιστική Αρχή είναι κοινή για το σύνολο των Προγραμμάτων του παρόντος ΣΔΕ. Σύμφωνα με το άρθρο 14 του ν. 4914/2022, ως Λογιστική Αρχή που αναλαμβάνει τις αρμοδιότητες λογιστικής λειτουργίας του αρ. 76 του Κανονισμού ορίζεται η Ειδική Υπηρεσία «Αρχή Πιστοποίησης και Εξακρίβωσης Συγχρηματοδοτούμενων Προγραμμάτων», αποτελεί οργανική μονάδα επιπέδου Διεύθυνσης Υπουργείου και υπάγεται διοικητικά στον Γενικό Γραμματέα Δημοσίων Επενδύσεων και ΕΣΠΑ του Υπουργείου Ανάπτυξης και Επενδύσεων.

- Η *Αρχή Ελέγχου (ΑΕ)*: Έχει την ευθύνη για τον έλεγχο της ορθής λειτουργίας του Συστήματος Διαχείρισης και Ελέγχου. Στο πλαίσιο αυτό, η Αρχή Ελέγχου της παρ. 1 του άρθρου 71 του Κανονισμού ορίζεται η Επιτροπή Δημοσιονομικού Ελέγχου (ΕΔΕΛ) σύμφωνα με το άρθρο 17 του ν. 4914/2022. Σύμφωνα με το άρθρο 5 παρ. 5 του Ν. 4914/2022, η Αρχή Ελέγχου είναι κοινή για το σύνολο των Προγραμμάτων του παρόντος ΣΔΕ και υπάγεται στη Γενική Γραμματεία Δημοσιονομικής Πολιτικής του Υπουργείου Οικονομικών.
- Οι Ενδιάμεσοι Φορείς (ΕΦ). Φορείς στους οποίους ανατίθενται αρμοδιότητες διαχείρισης/καθήκοντα της Διαχειριστικής Αρχής, υπό την ευθύνη και την εποπτεία της, για πράξεις των Τομεακών και Περιφερειακών Προγραμμάτων ΕΣΠΑ 2021-2027, σύμφωνα με τα οριζόμενα στο άρθρο 13 του ν. 4914/2022. Αναλυτικά στοιχεία για τον ορισμό, τις αρμοδιότητες και την οργάνωση των ΕΦ περιλαμβάνονται στο Παράρτημα 4 «Ενδιάμεσοι Φορείς».
- Η *Εθνική Αρχή Συντονισμού (ΕΑΣ)*: Ασκεί καθήκοντα συνδέσμου και παρέχει πληροφορίες στην Επιτροπή, συντονίζει τις δραστηριότητες των άλλων σχετικών ορισθέντων Αρχών/φορέων και προωθεί την εναρμονισμένη εφαρμογή του ενωσιακού και εθνικού δικαίου. Η ΕΑΣ έχει την ευθύνη για το σχεδιασμό του ΣΔΕ. Σύμφωνα με το άρθρο 20 του ν. 4914/2022 συστήνεται στο Υπουργείο Ανάπτυξης και Επενδύσεων ως συντονιστικός φορέας για τα Προγράμματα ΕΣΠΑ. Αποστολή της ΕΑΣ είναι η άσκηση καθηκόντων συνδέσμου και η παροχή πληροφοριών στην Ευρωπαϊκή Επιτροπή, η εκπροσώπηση της χώρας συνολικά για το ΕΣΠΑ, ο συντονισμός των δραστηριοτήτων των Διαχειριστικών Αρχών και των άλλων σχετικών εμπλεκόμενων αρμόδιων αρχών και δομών, η παροχή κατευθύνσεων στους φορείς που εμπλέκονται στην υλοποίηση των πράξεων και η προώθηση της εφαρμογής του ενωσιακού και του εθνικού δικαίου. Η ΕΑΣ υπάγεται στο Γενικό Γραμματέα Δημοσίων Επενδύσεων και ΕΣΠΑ και αποτελείται από δύο Γενικές Διευθύνσεις τη Γενική Διεύθυνση Στρατηγικής, Σχεδιασμού και Εφαρμογής ΕΣΠΑ και τη Γενική Διεύθυνση Θεσμικής και Επιχειρησιακής Υποστήριξης ΕΣΠΑ, καθεμία εκ των οποίων επιτελεί συγκεκριμένο στρατηγικό σκοπό και οργανώνεται/διαρθρώνεται σε Ειδικές Υπηρεσίες, επιπέδου Διεύθυνσης Υπουργείου, με ξεχωριστές αρμοδιότητες. Σύμφωνα με το άρθρο 20 του Ν. 4914/2022, στην ΕΑΣ υπάγονται ως Υπηρεσιακές Μονάδες επιπέδου Διεύθυνσης Υπουργείου, έξι (6) Ειδικές Υπηρεσίες Αναλυτικά στοιχεία για τον ορισμό, τις αρμοδιότητες και την οργάνωση της ΕΑΣ περιλαμβάνονται στο *Παράρτημα 5 «Εθνική Αρχή Συντονισμού»*.

Διάκριση καθηκόντων

Κατά τον ορισμό των αρμόδιων για τη διαχείριση και τον έλεγχο Αρχών/ φορέων, ελήφθη μέριμνα για τη συμμόρφωση προς την αρχή διαχωρισμού των λειτουργιών τόσο μεταξύ των φορέων όσο και στο εσωτερικό αυτών. Ειδικότερα:

- Οι Διαχειριστικές Αρχές, η ΕΥΑΠ και η Αρχή Ελέγχου δεν αποτελούν μέρος της ίδιας δημόσιας Αρχής ή φορέα.
- Η Αρχή Ελέγχου αποτελεί φορέα πλήρως ανεξάρτητο από τις Διαχειριστικές Αρχές, τους Ενδιάμεσους Φορείς και την Αρχή Πιστοποίησης, υπαγόμενη στη Γενική Γραμματεία Δημοσιονομικής Πολιτικής του Υπουργείου Οικονομικών. Για τις ανάγκες της εκτέλεσης των ελέγχων και της λειτουργίας της ΕΔΕΛ έχουν συσταθεί στη Γενική Δ/νση Ελέγχων Συγχρηματοδοτούμενων Προγραμμάτων της Γενικής Γραμματείας Δημοσιονομικής Πολιτικής του Υπουργείου Οικονομικών, οργανικές μονάδες (Διευθύνσεις και Αυτοτελή Τμήματα), σύμφωνα με όσα προβλέπονται στο π.δ. 142/2017 (Α' 181). Σύμφωνα με την παράγ. 5 (β) του άρθρου 18 του Ν. 4914/2022, για τους συμμετέχοντες στις ελεγκτικές ομάδες διασφαλίζεται η λειτουργική ανεξαρτησία τους από τις Διαχειριστικές Αρχές, τους Ενδιάμεσους Φορείς, την ΕΥΑΠ και τους ελεγχόμενους.

- Η ΕΥΑΠ είναι ανεξάρτητη σε σχέση με τις Διαχειριστικές Αρχές, τους Ενδιάμεσους Φορείς και την Αρχή Ελέγχου.
- Στο εσωτερικό των Διαχειριστικών Αρχών και των Ενδιάμεσων Φορέων, διασφαλίζεται η τήρηση της αρχής του διαχωρισμού των καθηκόντων, μεταξύ των αρμοδιοτήτων (α) επιλογής/έγκρισης Πράξεων, (β) επαληθεύσεων και (γ) πληρωμών. Όταν δε οι ίδιες Αρχές ασκούν και καθήκοντα Δικαιούχου, διασφαλίζεται η απαιτούμενη διακρίσιμότητα από τις αρμοδιότητες διαχειριστικών επαληθεύσεων.

1.3 ΛΕΙΤΟΥΡΓΙΚΗ ΣΥΣΧΕΤΙΣΗ ΦΟΡΕΩΝ ΤΟΥ ΣΔΕ

Στο *διάγραμμα 1.4.1* αποτυπώνεται η λειτουργική συσχέτιση των φορέων που συμμετέχουν στο Σύστημα Διαχείρισης και Ελέγχου:

- Η *Εθνική Αρχή Συντονισμού (ΕΑΣ)* συστήνεται στο Υπουργείο Ανάπτυξης και Επενδύσεων με το άρθρο 20 του Ν. 4914/2021 - Μέρος Α Κεφάλαιο Ζ' (ΦΕΚ Α' 61) ως συντονιστικός φορέας για τα Προγράμματα ΕΣΠΑ. Αποστολή της ΕΑΣ είναι η άσκηση καθηκόντων συνδέσμου και η παροχή πληροφοριών στην Ευρωπαϊκή Επιτροπή, η εκπροσώπηση της χώρας συνολικά για το ΕΣΠΑ, ο συντονισμός των δραστηριοτήτων των Διαχειριστικών Αρχών και των άλλων σχετικών εμπλεκόμενων αρμόδιων αρχών και δομών, η παροχή κατευθύνσεων στους φορείς που εμπλέκονται στην υλοποίηση των πράξεων και η προώθηση της εφαρμογής του ενωσιακού και του εθνικού δικαίου.
- Η *ΕΥΑΠ* είναι υπεύθυνη για την κατάρτιση και την υποβολή των πιστοποιήσεων, των αιτήσεων πληρωμών καθώς και των ετήσιων λογαριασμών στην Επιτροπή. Συνεργάζεται με τις αρμόδιες Διαχειριστικές Αρχές.
- Οι *Διαχειριστικές Αρχές* (ή/και οι Ενδιάμεσοι Φορείς) ασκούν αρμοδιότητες διαχείρισης. Η Διαχειριστική Αρχή έχει την ευθύνη διαχείρισης του Προγράμματος. Στο πλαίσιο αυτό, συντονίζει και εποπτεύει την άσκηση των αρμοδιοτήτων των Ενδιάμεσων Φορέων και έχει την τελική ευθύνη έναντι της Επιτροπής. Στο πλαίσιο άσκησης των αρμοδιοτήτων τους, οι αρμόδιες Διαχειριστικές Αρχές διενεργούν επαληθεύσεις στους Δικαιούχους και στις Πράξεις.
- Οι *Δικαιούχοι* είναι αρμόδιοι για την υλοποίηση των συγχρηματοδοτούμενων Πράξεων, σύμφωνα με τους όρους χρηματοδότησης του οικείου Προγράμματος.
- Η *Αρχή Ελέγχου* έχει την ευθύνη για τον έλεγχο της ορθής λειτουργίας του ΣΔΕ των Προγραμμάτων του ΕΣΠΑ. Στο πλαίσιο αυτό, διενεργεί ελέγχους στις Διαχειριστικές Αρχές και στους Ενδιάμεσους Φορείς, στην ΕΥΑΠ, στους Δικαιούχους και τις Πράξεις. Στις Διαχειριστικές Αρχές που ελέγχονται, εμπίπτει και Ειδική Υπηρεσία Διαχείρισης Προγράμματος Τεχνικής Βοήθειας και Υποστήριξης Δικαιούχων «ΕΥΔ ΤεΒο») της Εθνικής Αρχής Συντονισμού που διαχειρίζεται το Πρόγραμμα «Τεχνική Βοήθεια και Υποστήριξη Δικαιούχων». Η εγκατάσταση και λειτουργικότητα του ενιαίου Ολοκληρωμένου Πληροφοριακού Συστήματος (ΟΠΣ) ελέγχεται στην Ειδική Υπηρεσία Θεσμικής Υποστήριξης και Πληροφοριακών Συστημάτων /Υποδιεύθυνση ΟΠΣ της Γενικής Διεύθυνσης Θεσμικής και Επιχειρησιακής Υποστήριξης της Εθνικής Αρχής Συντονισμού.

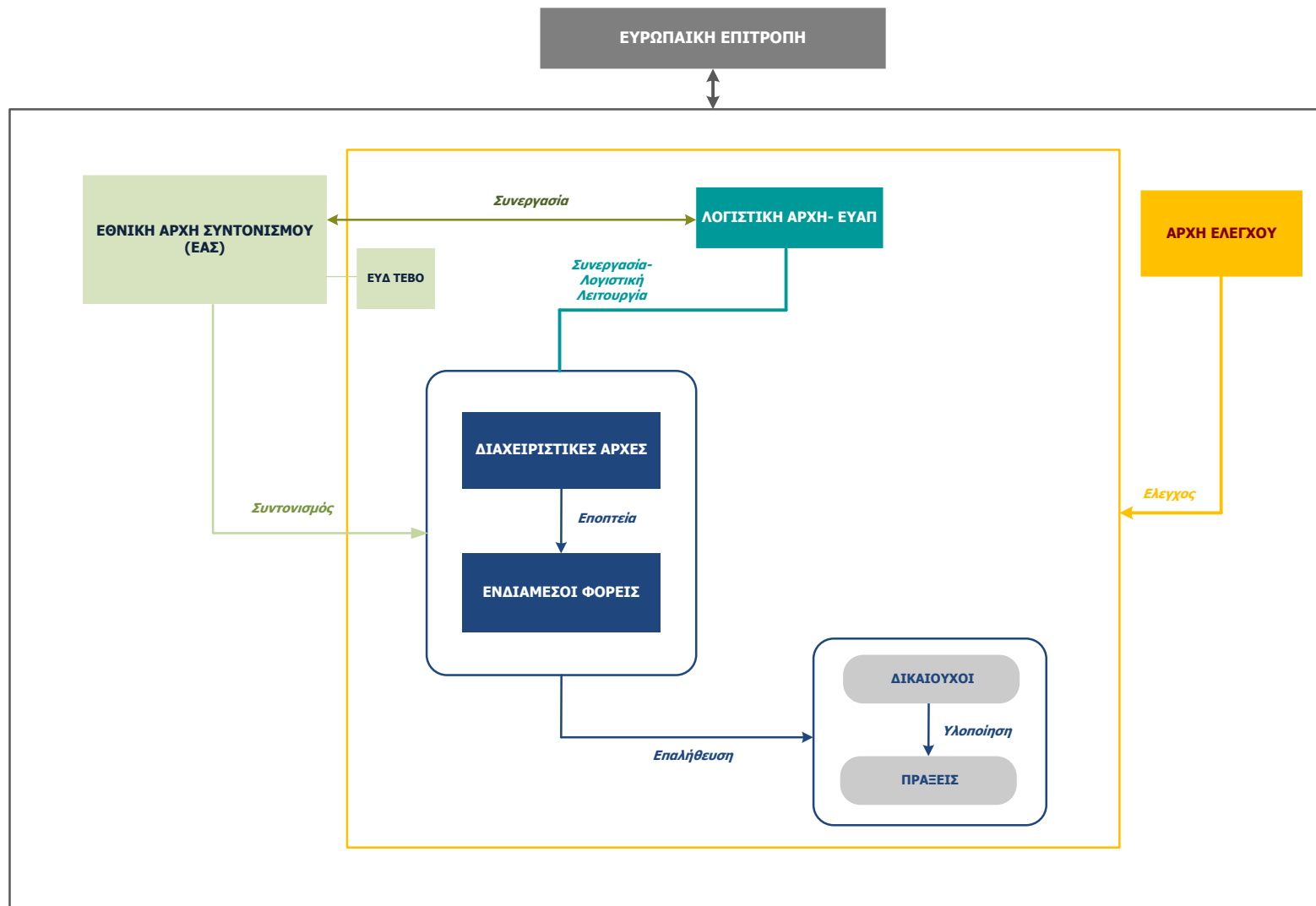

* Στις Αρχές διαχείρισης που ελέγχονται από την Αρχή Ελέγχου, εμπίπτει και η ΕΥΔ ΤΕΒΟ της ΕΑΣ, η οποία ασκεί καθήκοντα διαχείρισης για το ΕΠ Τεχνική Βοήθεια και Υποστήριξη Δικαιούχων (βλ. Παράρτ. 2).

Διάγραμμα 1.3.1. Λειτουργική Συσχέτιση Φορέων που συμμετέχουν στο ΣΔΕ ΠΡΟΓΡΑΜΜΑΤΩΝ ΕΣΠΑ 2021-2027

1.4 ΚΑΝΟΝΕΣ ΛΕΙΤΟΥΡΓΙΑΣ ΤΟΥ ΣΔΕ

Με στόχο τη διασφάλιση της χρηστής δημοσιονομικής διαχείρισης των πόρων, στο πλαίσιο των Προγραμμάτων της ΠΠ 2021-2027 στο Νόμο 4914/2022 και στις κατ' εξουσιοδότηση Υπουργικές Αποφάσεις τίθενται οι βασικοί κανόνες για τη διαχείριση και υλοποίηση των Προγραμμάτων, όπως προκύπτουν από το ενωσιακό και εθνικό δίκαιο.

Η εφαρμογή του Συστήματος Διαχείρισης και Ελέγχου (ΣΔΕ) υποστηρίζεται από γραπτές διαδικασίες, οι οποίες έχουν σχεδιαστεί ώστε να καλύπτουν όλες τις λειτουργίες που εφαρμόζονται στο πλαίσιο του ΣΔΕ και περιγράφουν αναλυτικά τις ενέργειες που πρέπει να ακολουθούνται. Οι Διαδικασίες συνοδεύονται από τυποποιημένα έντυπα και, κατά περίπτωση, από οδηγούς/ οδηγίες που προσδιορίζουν λεπτομερέστερα την εφαρμογή συγκεκριμένων θεμάτων στο πλαίσιο των Διαδικασιών. Το σύνολο αυτών των εγγράφων αποτελεί το «Εγχειρίδιο Διαδικασιών ΣΔΕ» (Παράρτημα 7), το οποίο παρέχεται σε όλες τις εμπλεκόμενες Αρχές/ φορείς.

Η εφαρμογή των Διαδικασιών του ΣΔΕ υποστηρίζεται από το Ολοκληρωμένο Πληροφοριακό Σύστημα (ΟΠΣ), το οποίο συνεχίζει να λειτουργεί και στη νέα Προγραμματική Περίοδο, ως εργαλείο διαχείρισης, αλλά και ως μέσο ηλεκτρονικής ανταλλαγής δεδομένων μεταξύ όλων των εμπλεκόμενων Αρχών/ φορέων (Δικαιούχων, ΔΑ/ΕΦ, ΕΥΑΠ, Αρχής Ελέγχου, ΕΕ). Στο ΟΠΣ καταχωρίζονται, κυρίως, δεδομένα που αφορούν στις Διαδικασίες και στα στοιχεία προγραμματισμού, διαχείρισης, ελέγχου και υλοποίησης του ΕΣΠΑ, των Προγραμμάτων και των Πράξεων. Αναλυτική περιγραφή του ΟΠΣ παρατίθεται στο *Παράρτημα 6*. Στο ίδιο Παράρτημα γίνεται περιγραφή του Ολοκληρωμένου Πληροφοριακού Συστήματος για Κρατικές Ενισχύσεις (ΟΠΣΚΕ) το οποίο διασυνδέεται με το κεντρικό σύστημα ΟΠΣ.

1.5 ΤΕΚΜΗΡΙΩΣΗ ΤΟΥ ΚΟΙΝΟΥ ΣΔΕ

Το παρόν ΣΔΕ είναι κοινό για όλα τα Τομεακά & Περιφερειακά Προγράμματα του ΕΣΠΑ 2021-2027 καθώς προβλέπει στοιχεία που είναι κοινά ή/και εφαρμόζονται οριζόντια για τα 22 Προγράμματα. Συγκεκριμένα:

- Η ΕΥΑΠ είναι μία και κοινή για όλα τα Προγράμματα.
- Η Αρχή Ελέγχου είναι μία και κοινή για όλα τα Προγράμματα.
- Οι Διαχειριστικές Αρχές (ΔΑ) των Προγραμμάτων είναι όλες Ειδικές Υπηρεσίες και διέπονται από ενιαίους κανόνες οργάνωσης, στελέχωσης και λειτουργίας.
- Οι αρμοδιότητες που ασκούνται από τις ΔΑ είναι κοινές για όλες τις Ειδικές Υπηρεσίες.
- Η κατανομή των αρμοδιοτήτων αυτών σε Μονάδες, στο εσωτερικό των Ειδικών Υπηρεσιών που έχουν οριστεί ΔΑ των Προγραμμάτων, ακολουθεί κοινή τυπολογία. Συγκεκριμένα, οι τύποι Μονάδων (ανεξαρτήτως του αριθμού τους, ο οποίος μπορεί να διαφοροποιείται ανά ΕΥ) εξασφαλίζουν τη διάκριση των βασικών λειτουργιών μίας ΔΑ:
 - Προγραμματισμού και Αξιολόγησης
 - Παρακολούθησης και Διαχείρισης Πράξεων
 - Οργάνωσης και Υποστήριξης. Στη λειτουργία αυτή, περιλαμβάνονται και οι αρμοδιότητες της ΕΥ ως Δικαιούχου για Πράξεις Τεχνικής Βοήθειας, εξασφαλίζοντας έτσι την απαιτούμενη διακρίσιμότητα από τις αρμοδιότητες διαχειριστικών επαληθεύσεων.

Επιπρόσθετα, σε όλες τις ΕΥ, τη *διαχείριση κινδύνων και την αξιολόγηση κινδύνων απάτης* αναλαμβάνουν ομάδες στελεχών που συγκροτεί ο Προϊστάμενος της κάθε ΕΥ.

- Το Εγχειρίδιο Διαδικασιών ΣΔΕ, το οποίο περιλαμβάνει το σύνολο των Διαδικασιών που πρέπει να

εφαρμόζονται, είναι κοινό. Το Εγχειρίδιο είναι ενιαίο για Πράξεις πλην κρατικών ενισχύσεων και Πράξεις κρατικών ενισχύσεων και, όπου υπάρχει διαφοροποίηση για τις δύο κατηγορίες, γίνεται σχετική αναφορά είτε στο πλαίσιο μίας ενιαίας Διαδικασίας είτε σε διακριτή Διαδικασία. Όταν ο τύπος και τη φύση των συγχρηματοδοτούμενων Πράξεων απαιτούν περαιτέρω εξειδικεύσεις και προσαρμογές, αυτές σχεδιάζονται σε συμβατότητα με τους κανόνες διαχείρισης και τις απαιτήσεις του κοινού Εγχειριδίου.

1. Οι γενικοί κανόνες επιλεξιμότητας είναι κοινοί για όλα τα Προγράμματα και προβλέπονται στην Υπουργική Απόφαση Αριθ. 114947/29.11.2022 ΦΕΚ/Β' 6132/01.12.2022 Εθνικοί κανόνες επιλεξιμότητας δαπανών για τα προγράμματα του ΕΣΠΑ 2021-2027.

Επιπλέον αυτής ειδικότερα θέματα του ΣΔΕ ρυθμίζονται με τις κάτωθι Υπουργικές Αποφάσεις:

2. Υπουργική απόφαση Αριθ. 114274/22.11.2022 ΦΕΚ/Β' 6131/1.12.2022 Διαδικασίες ελέγχου νομιμότητας διαδικασιών ανάθεσης και εκτέλεσης δημοσίων συμβάσεων στο πλαίσιο των Τομεακών και Περιφερειακών Προγραμμάτων του ΕΣΠΑ 2021-2027 (έλεγχος δημοσίων συμβάσεων του άρθρου 38 του ν. 4914/2022)
 3. Υπουργική απόφαση Αριθ. 110565/17.11.2022 ΦΕΚ /Β' 5958/' 22.11.2022» Διαδικασία υποβολής και αξιολόγησης ενστάσεων επί των αποτελεσμάτων αξιολόγησης προτάσεων ένταξης στα Προγράμματα ΕΣΠΑ 2021-2027 (ένσταση της παρ. 7 του άρθρου 36 του ν. 4914/2022 (Α' 61)
 4. Υπουργική απόφαση 5483/30.01.2023 ΦΕΚ Β' /390/Διαδικασίες δημοσιονομικών διορθώσεων και αναζήτησης αχρεωστήτως ή παρανόμως καταβληθέντων ποσών στα Τομεακά και Περιφερειακά Προγράμματα του ΕΣΠΑ 2021-2027
- Το πλαίσιο παρακολούθησης/εποπτείας των Ενδιάμεσων Φορέων που αναλαμβάνουν ή δύνανται να αναλάβουν αρμοδιότητες/καθήκοντα διαχείρισης μέρους Προγράμματος ή συγκεκριμένα καθήκοντα μίας ΔΑ, είναι κοινό.
 - Οι απαιτήσεις για την τήρηση επαρκούς διαδρομής ελέγχου είναι κοινές για όλα τα Προγράμματα.
 - Το Πληροφοριακό Σύστημα το οποίο χρησιμοποιείται για την τήρηση των δεδομένων χρηματοοικονομικής διαχείρισης, παρακολούθησης, επαληθεύσεων, ελέγχων, δημοσιονομικών διορθώσεων και λογιστικών εγγραφών για κάθε Πράξη, καθώς και για την πιστοποίηση των δαπανών είναι κοινό.